

# El Ingeniero

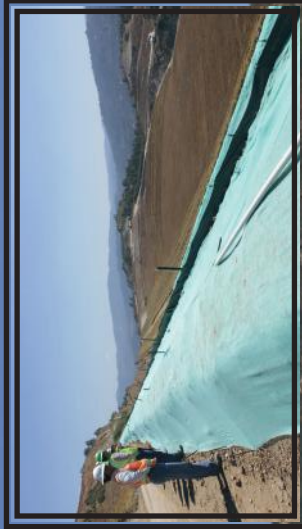

## CUBREN TALUDES DEL TAJO MARLIN

La restauración ambiental del Tajo Marlin es una obra monumental. Tras recubrir la excavación con suelos aptos para la vegetación, los mineros se han dado a la tarea de ejecutar el proceso de hidrosiembra de grama, la cual también es cubierta con una malla protectora para evitar que las semillas sean arrastradas por las lluvias.

# SIEMBRAN GRAMA



Montaña Exploradora  
de Guatemala, S.A.

**MINA MARLIN**

**VER PÁGINAS 4 Y 5**

# TENDRÁN MODERNA CASA DEL PUEBLO

www.goldcorpguatemala.com



Alcaldes comunitarios de San Miguel Ixtahuacán en el corte de la cinta simbólica para celebrar la firma del convenio.

**E**l 18 de febrero de este año fue un día de fiesta para los vecinos de San Miguel Ixtahuacán. Se firmó el convenio entre la gerencia general de la Mina Marlin y las autoridades de las alcaldías comunitarias y miembros de las 80 cofradías del municipio, todo esto con el aval de la municipalidad de San Miguel. La empresa se comprometió a construir un nuevo edificio para la Casa del Pueblo.

La maqueta indica que es una obra con sentido moderno. El Departamento de Desarrollo Sostenible (DDSS) mostró los diseños en los que se ve cómo será, tanto en exteriores como en interiores, la infraestructura que cumplirá un importante servicio social a los habitantes miguelenses.

Es una construcción que, a simple vista, contrasta con la antigua casa levantada hace más de 20 años, pero que ahora será demolida.

La nueva sede contará con salones en cada uno de los tres

pisos, pero en el primero, hacia la calle, habrá 3 locales comerciales que generarán recursos para el mantenimiento, dijo el gerente del DDSS, René Pérez.

En el segundo piso habrá otro salón, y se incluirá una cocina y

un comedor donde se elaborarán alimentos. Aquí podría operar una cafetería para atender a los visitantes y participantes en las reuniones.

En el tercer piso funcionará el salón más grande. Según el



El salón del tercer piso será para celebraciones sociales.



**3**  
**NIVELES TENDRÁ LA CASA DEL PUEBLO.**

**Al lado derecho, pueden verse los locales comerciales de la Casa del Pueblo y al lado izquierdo la entrada principal.**

gerente del DDSS, aquí se harán las celebraciones sociales, como fiestas de bodas y de quinceañeras, de los vecinos que soliciten la utilización de este edificio.

En tanto, prosigue el trámite para iniciar los trabajos, los cua-

les serán financiados con fondos de la Mina Marlin, como una muestra de apoyo a los vecinos de San Miguel Ixtahuacán.

Se trata de una gran obra que perdurará en el tiempo y en el recuerdo de los miguelenses.

**Una vista de cómo sería la cafetería de la nueva Casa del Pueblo de San Miguel Ixtahuacán.**



**Una vista del salón en el primer piso.**

Los taludes que rodean el Tajo Marlin están consolidados en una buena parte. El Departamento de Mina de Superficie ha concluido el sector oeste, por lo que el Departamento de Ambiente ha iniciado el proceso de revegetación.

Con el equipo de hidrosiembra, se han diseminado las semillas de grama. Se colocó el ecomatrix, una malla protectora para evitar que el viento se las lleve o que las aves se las coman. De lejos se mira el área, donde el verde muy pronto será natural.

Los trabajadores prosiguen con el fortalecimiento de los taludes alrededor del Tajo. La maquinaria se mueve incesantemente, movilizandole la tierra con la que se restaura el lugar que muy pronto será revegetado.

El superintendente de Mina de Superficie, Osiel Orozco, dice que al sur del lugar, en la parte superior, donde está la explanada del proceso de reforestación se hará, igualmente, con árboles nativos de la región como alisos, sauces y encinos. Los mineros preparan el talud sur para su revegetación.

Personal de Ambiente ejecuta la hidrosiembra. Con este equipo se plantan gramíneas en grandes extensiones de tierra.

Todos estos trabajos, en opinión del gerente de Ambien-

te, José Carlos Quezada, se encaminan a que mediante la ampliación de la flora se reconstruya la biodiversidad, con la atracción de

mamíferos silvestres y aves que vuelan por el cielo minero.

Afirmó que las obras ya están avanzadas, y que los registros de aves y de mamíferos silvestres demuestran que las áreas recuperadas y protegidas por los mineros han ayudado a que el paisaje en estas áreas comience a brillar de nuevo.

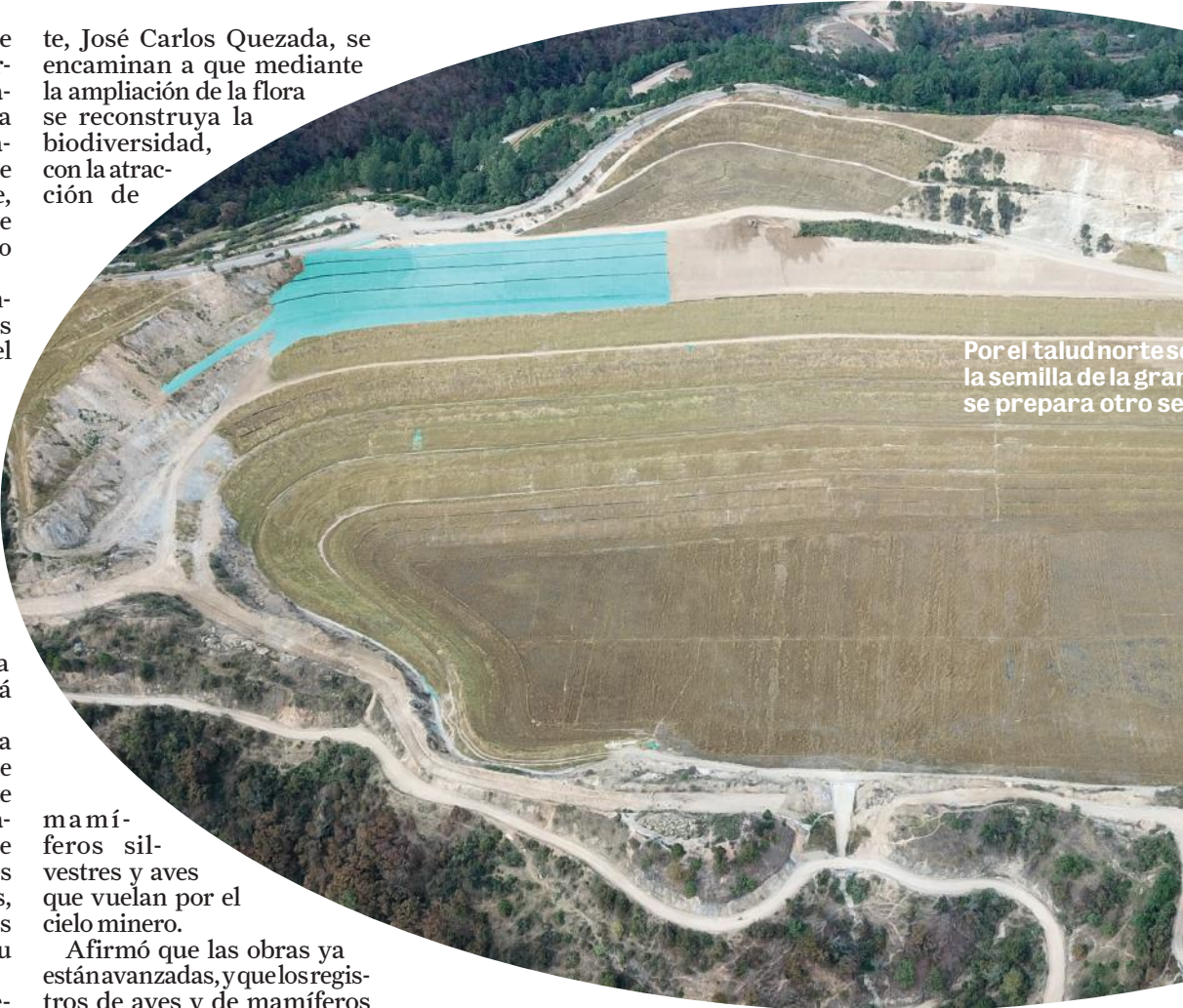

Por el talud norteste la semilla de la grama se prepara otro se

# PROTEGEN LOS TALUD



El talud oeste ya tiene una parte revegetada, según se ve en la imagen del fondo.



El talud sur es objeto de la recomposición de suelos, antes de la siembra de grama.

Se ha colocado  
ma, mientras  
ctor.

Personal del Departamento de Ambiente en la ejecución del proceso de hidrosiembra.



# S DES DEL TAJO



En el lado este del Tajo Marlin se trabaja con intensidad en la recomposición de los taludes.



El proceso de donación de terrenos al caserío Salem, Sipacapa, se inició a finales del año pasado.

**APORTE A COMUNIDADES:** Aunque la Mina Marlin ya no está en producción mantuvo su apoyo a los vecinos en 2017.



Fuente: Departamento de Desarrollo Sostenible  
Cifras en millones de quetzales



El alcalde Sipacapa, Carlos Domingo, inauguró la construcción del proyecto de agua en la aldea Escupijá.

# SE MANTIENE APOYO A COMUNIDADES

**P**ese a que la Mina Marlin concluyó su proceso de producción el 31 de mayo de 2017, mantuvo su plan de apoyo a las comunidades vecinas, durante todo el año, con una inversión social superior a los Q41.6 millones.

Según el reporte del Departamento de Desarrollo Sostenible (DDSS), en ese período se aportaron casi Q31.2 millones en proyectos directos que inciden en una mejor calidad de vida para los comunitarios.

Aparte, se hizo una donación por Q10.4 millones, valor de las tierras otorgadas, con escrituras de propiedad, a la aldea Pie de la Cuesta y el sector Los Chocoyos, en Sipacapa.

También desde el año pasado comenzó el proceso para hacer otras donaciones de tierras a las comunidades sipacapenses de Cancil, Nueva Victoria y Salem.

La otra parte de los recursos se dirigieron a proyectos en seguridad alimentaria, desarrollo económico, saneamiento ambiental, red vial e infraestructura, también hubo aportes en educación, salud y deporte.

Según el gerente general del DDSS, René Pérez, en Saneamiento Ambiental fue en lo que más se invirtió (Q17.7 millones),



Los vecinos de aldea Cancil también verificaron límites de tierras el año pasado.

pues en este se incluyen los proyectos de agua.

Todos estos sistemas, además

de la distribución del agua en cada uno de los hogares comunitarios, contempla la instalación

de letrinas y sumideros para contribuir así con la salud de los habitantes del lugar.



Los miembros del COCODE de Los Chocoyos el día en que recibieron las escrituras de propiedad comunitaria.



Los directivos del COCODE de la aldea Pie de la Cuesta también obtuvieron en la misma fecha las escrituras legalizadas.



Desde la creación del premio a la Excelencia Global, Mina Marlin nunca ha dejado de ganar por lo menos uno.

www.goldcorpguatemala.com

## MINA MARLIN GANA PREMIO CORPORATIVO

**E**n la categoría de Gestión de Sustentabilidad, la Mina Marlin obtuvo el premio a la Excelencia Global 2018 de Goldcorp por su programa Proyectos de Agua Comunitarios.

En esta misma categoría, la mina Peñasquito, en Zacatecas, México, obtuvo el galardón por su programa Estrategia de Desarrollo Educativo.

De acuerdo con el cronograma, la gala de la premiación tendrá lugar en Playa del Carmen, Quintana Roo, México,

en la semana que incluye el 8 de abril de este año.

El programa de instalación de los proyectos de agua en comunidades vecinas a la Mina Marlin, desde su inicio ha estado a cargo del Departamento de Desarrollo Sostenible, a cargo del gerente René Pérez.

En San Miguel Ixtahuacán, al cierre de 2017, se había entregado los sistemas hídricos, con sus redes y tanques de captación y de distribución, en las aldeas de Ágel y San José Ixcaniche.

Además, se hizo entrega de las obras en los caseríos de San

Antonio de los Altos, San José Nueva Esperanza y Siete Platos.

En Sipacapa se concluyó en 2015 el proyecto de la aldea Cancil y se construyen los de las aldeas Escupijá y Pie de la Cuesta. Están pendientes de trámite los sistemas en Sipacapa Centro, Canoj y San Isidro Setivá.

Este programa abarca aspectos del saneamiento ambiental, pues además de llevar el vital líquido a los hogares comunitarios se han construido letrinas e infraestructuras útiles para tratar las aguas servidas.

Es necesario resaltar que

los proyectos son parte de las medidas cautelares dictadas al Estado de Guatemala por la Comisión Interamericana de Derechos Humanos (CIDH).

La empresa financia este programa como un apoyo al país. Son 18 proyectos los que se deben construir. El Gobierno Central tiene a su cargo ejecutar los otros 7 sistemas hídricos.

En el marco de los premios a la Excelencia Global, Marlin ha obtenido varios reconocimientos por su labor en Seguridad Industrial y en restauración ambiental en áreas mineras.

## El Ingeniero

Si desea compartir información, comentarios o sugerencias; hágalo a:  
francisco.ancheyta@goldcorp.com  
henry.lopez@goldcorp.com

Edición: Francisco Ancheyta - Jefe de la Unidad de Comunicación

Diagramación: Henry López

### Impuestos, regalías y otras contribuciones de Mina Marlin

APORTE AL PAÍS	ACUMULADO
Regalías Pagadas a la Municipalidad de San Miguel Ixtahuacán	377.155,354.85
Regalías Pagadas a la Municipalidad de Sipacapa	28.928,555.86
Otros Aportes y Donaciones a la Comunidad	442.627,063.24
Impuestos Pagados al Estado de Guatemala	2,386.084,467.66
<b>Aportación Total de Montaña</b>	<b>3,234.795,441.61</b>

Datos de cifras acumuladas de octubre 2005 a enero 2018.